LASTURA 29

Zpravodaj Římskokatolické farnosti u kostela sv.Jakuba Staršího,
Praha 10 - Petrovice

březen 2011

stavba farního centra

DŮM PRO MOU PANÍ

Přišla jsem do petrovické farnosti jako „náplava“. Nežiji v Petrovicích ani v Horních Měcholupech a tak jsem si chtěla ponechat od některých věcí „zdravý odstup“. Například od stavby farního centra. Byla jsem rozhodnutá, že se budu modlit za to, co farníci chtějí a tečka. Jenže pak se cosi změnilo.

Zdálo se mi jednou, že se dívám na nový dům uprostřed něhož stála malá soška Panny Marie a k tomu slova: „dům pro mou paní...“ A takové bezpečí tam bylo… Jako že střecha toho domu je jakoby její plášť a my že jsme uvnitř toho pláště...

V rodině se, alespoň myslím, stává celkem často, že muž, který miluje svou ženu nebo svou matku, svou paní, chce pro ní postavit dům. Může to udělat skupina věřících? Postavit dům pro svou Paní? Pokoušela jsem se představit si, jak by to mohlo vypadat.

Možná by se chodili společně modlit na místo, kde ten dům chtějí mít a prosili by svou Paní, aby se za ně přimlouvala, aby jim pomáhala a odstraňovala překáž-

ky z cesty tak, jak to dělají svým dětem maminky. Aby je vedla, protože ona ze všech lidí nejlépe ví, co se jejímu Synu líbí.

Možná by si získali zodpovědné úředníky, kteří by jim mocí Ducha svatého porozuměli. A všichni by měli neodolatelně horké a velké srdce, které by se stále zvětšovalo a kamenná místečka by z něho mizela, až by bylo celé z masa.

Možná by doopravdy nechali u řezbáře vyřezat sošku jejich Paní, scházeli by se u jejích nohou, modlili se za každou jednotlivou věc a po nějaké době by si všimli, že se jejich prosby plní, že se dějí zázraky. Jejich víra by rostla a byli by všemu lidu milí…

Možná by nedávali jen ze svého přebytku, ale z nedostatku, jako chudá vdova…

Možná by věřili, že duchovní střechu toho domu bude tvořit plášť jejich Paní, který drží spolu se svým Synem a že všechna jejich společenství, shromáždění, učení, brigády, setkávání a oslavy se už napořád budou dít v bezpečí a ochraně jejího pláště, protože do něj Bůh Otec svěřil svého jediného Syna, Ježíše Krista.

Možná by v tom stavení našli duchovní domov nejen oni sami, ale celé zástupy. Bylo by jich velice mnoho a stále by přicházeli další a další, kteří by, zasaženi jejich nadějí a vírou, začali toužit po Božím království.

Během toho rozjímání jsem si uvědomila, že tu jde také o mé horké srdce, o mou naději a víru, o mou ochotu investovat se do Božích věcí a důvěřovat ve velikou Boží lásku a moc. Nechci patřit do kategorie těch ani horkých - ani studených, kteří odkládají ze svého života věci přesahující jejich lidský rozum a považují je za nemožné. Tak se stalo, že už nejsem nezúčastněná. Mám za to, že když naše farní centrum bude dům, postavený „pro mou Paní“, bude to všechno v pořádku.

Renata Černá

NOVÉ FARNÍ CENTRUM
U KOSTELA SV. JAKUBA STARŠÍHO, PRAHA - PETROVICE

(VÝBĚR Z PRŮVODNÍ ZPRÁVY STUDIE)

ATELIÉR DŮM A MĚSTO, SDRUŽENÍ ARCHITEKTŮ
AUTOŘI:
ING. ARCH. JIŘÍ HŮRKA, ING. ARCH. MARTIN FEISTNER
KOMORNICKÁ 12, 160 00 PRAHA 6
www.dumamesto.cz, dumam@comp.cz únor 2011

URBANISTICKÉ ŘEŠENÍ

Návrh studie na novostavbu farní budovy (na místě dosavadní) u kostela sv. Jakuba Staršího v Praze Petrovicích, využívá značného výškového rozdílu terénu cca 3,3 m na zadaném staveništi. Tento výškový rozdíl terénu umožnil vytvořit koncepci domu s možností nástupu vždy z úrovně terénu do dvou hlavních podlaží. Horní podlaží navazuje na přímý vstup do předprostoru kostela a zámku, kde vzniká urbanisticky hlavní vazba budovy fary a kostela. Dolní podlaží navazuje na vstup a vjezd z ulice Edisonovy, který slouží pro vstup veřejnosti v případě organizování společenských akcí v sále a pro vstup do herny a do zahrady (s kočárky). Budova je komunikačně propojena vnitřní schodišťovou halou. Další nezávislý vstup k bytu faráře je umožněn lávkou ze střechy garáže a altánu.

Novostavba fary je umístěná v historickém prostředí nejstarší urbanistické struktury původní vesnice Petrovice. To ovlivňuje následné architektonické řešení, navrhované tvarosloví a volbu materiálů.

ARCHITEKTONICKÉ A DISPOZIČNÍ ŘEŠENÍ

Navrhovaná fara má dvě nadzemní podlaží, využívané podkroví a zahrnuje i původní starý sklep.

Hlavní dispoziční rozvržení budovy: budova je orientována hlavními místnostmi na jih do zahrady směrem ke kostelu. Podružné místnosti, chodby, hala a schodiště jsou orientovány na sever ke komunikaci.

Z horního vstupu, kde je kryté závětří, je přístupný byt faráře s příslušným vybavením s pohostinskou místností a kanceláří. Dále je zde situována malá učebna využívaná též jako klubovna, invalidní a pohotovostní WC, skříně na šaty a přezutí a komunikační hala s propojovacím jednoramenným schodištěm. Byt faráře je přístupný také nezávislým vstupem přes lávku. Do podkroví jsou vedeny rovněž jednoramenné schody. Z malé haly v podkroví je přístupná garsonka /pohostinka/. V sedlové střeše je umístěno pouze jedno střešní okno ateliérového typu.

Dolním vstupem je přístupný sál pro farní komunitu a veřejnost (přes halu se šatnou), dále herna a kuchyňka, vše s přímou vazbou na terén. WC jsou přístupná z haly. Podružným vstupem je WC přístupné také ze zahrady. Zde je také vstup do místnosti pro údržbu zahrady, kde je možné zřídit nouzový přístřešek. Pod jednoramenným schodištěm je vedeno schodiště s (prohloubenou) chodbou do starého sklepa.

Herna pro děti je přístupná z haly po rampě, má nižší světlou výšku než sál (pod ní je umístěn původní sklep). Přímé vstupy na terén výrazně zjednoduší požární řešení. Vstupy jsou kryté podélnými markýzami proti dešti. Okna v přízemí jsou ochráněna z důvodů bezpečnosti (ale i stínění), posuvnými žaluziovými panely dřevěné konstrukce. Zahradní altán je napojen na společnou terasu se sálem. V prostoru za altánem je navržena malá zpovědní kaple.

Architektonické a materiálové řešení vychází z kontextu prostého tvarosloví okolní zástavby. Dům má sedlovou střechu a šedobílou štukovou omítku. Okna jsou světlá dřevěná. Na fasádě jsou výrazným prvkem dřevěné posuvné paravány (stínění a bezpečnost) z hranolků a větrací neprůhledné klopny v úzkých vertikálních pruzích (světlá vodovzdorná překližka). Střecha je z šedé rovinné krytiny, variantně s plochou keramickou krytinou (čtvercové šablony). Žlab je posazen na atice s malým přesahem. Ohrazení pozemku směrem do ulice a ke kostelu tvoří omítaná zeď, ostatní části jsou oplocené pletivem skrytým ve stříhaných keřích. Pro zahradní úpravy jsou využity gabiony (drátěné koše s kameny).

Fasáda altánu je tvořena dřevěnými hranolky s mezerami, podobně jsou obloženy stěny garáže. Povrch východní vstupní terasy bude z dlažby na terčích.

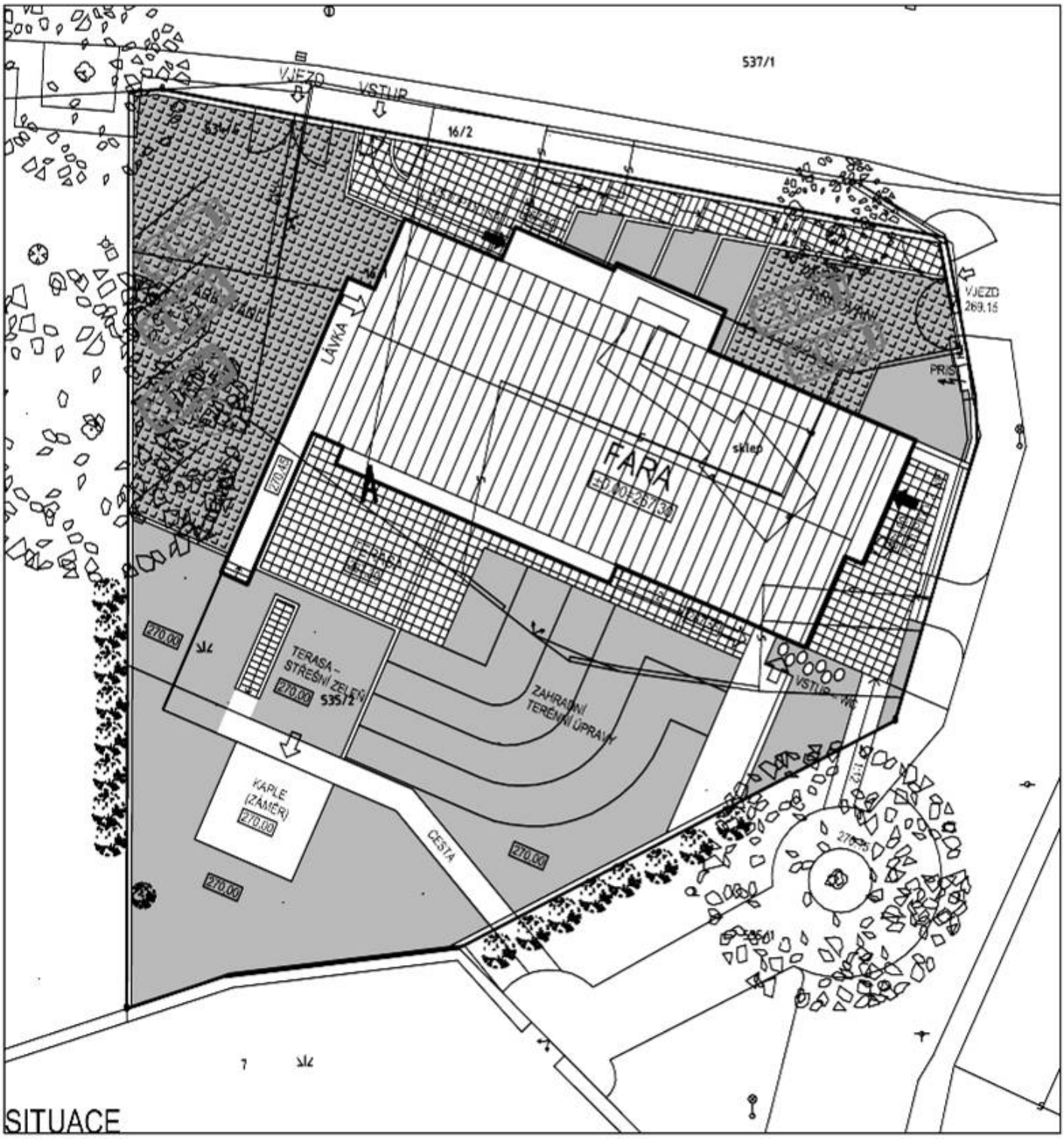
537/1
VJEZD
VSTUP
16/2
VJEZD
269.15
LÁVKA
FARA
sklep
270.45
TERASA
270.00
TERASA – STŘEŠNÍ ZELEŇ
270.00
535/2
ZAHRADNÍ TERÉNNÍ ÚPRAVY
VSTUP – WC
KAPLE (ZÁMĚR)
270.00
CESTA
270.00
270.00
SITUACE

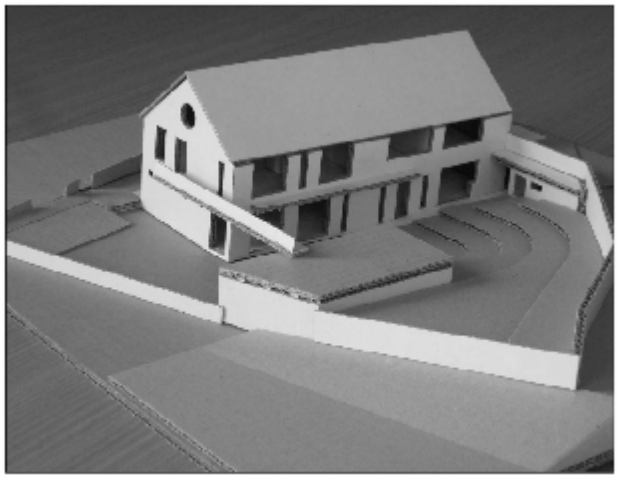

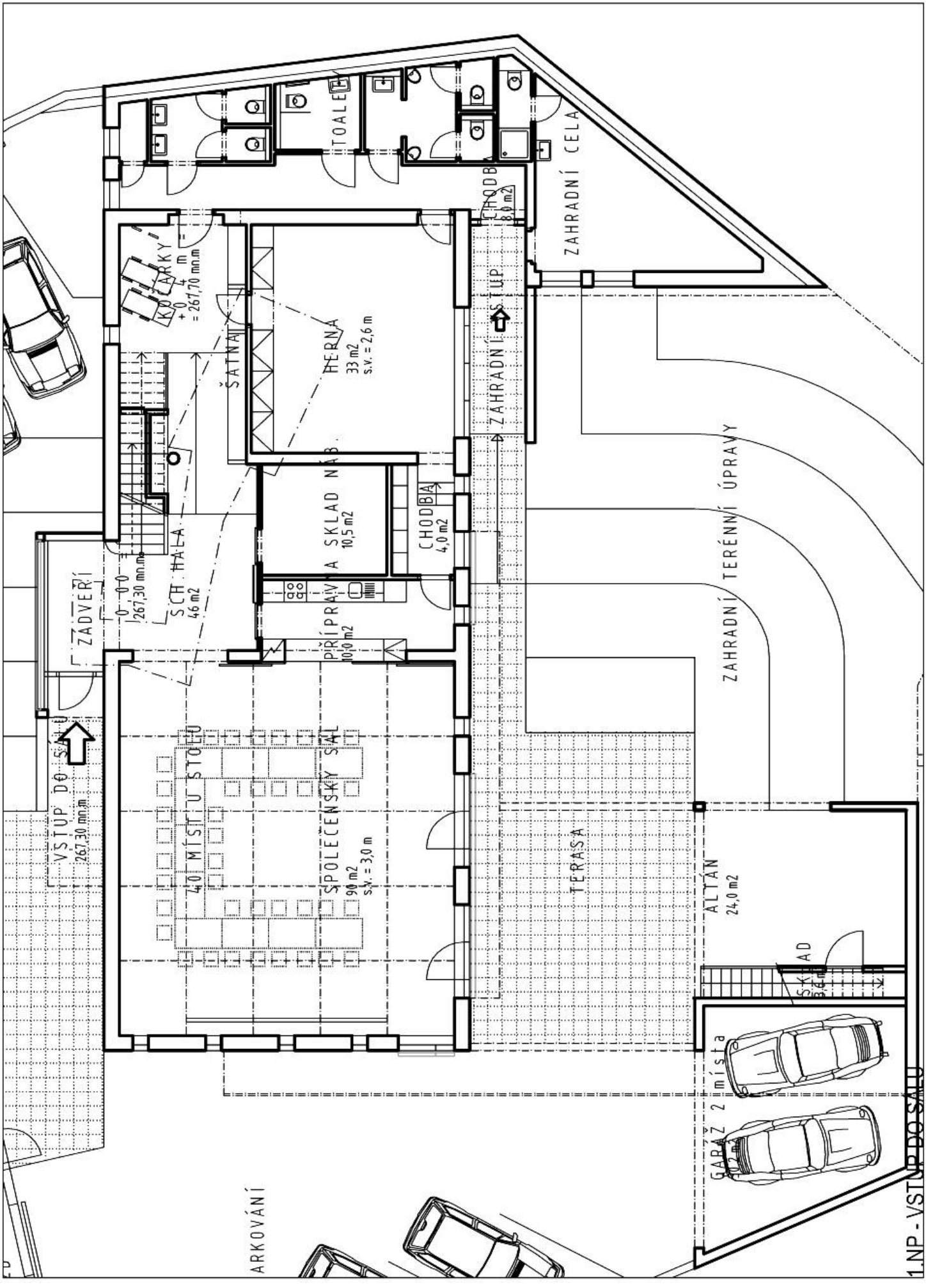
ZAHRADNÍ CELA
TOALETY
CHODBA 8,0 m2
ZAHRADNÍ VÝSTUP
ŠATNA
HERNA 33 m2 s.v. = 2,6 m
SKLAD NÁŘ. 10,5 m2
CHODBA 4,0 m2
ZAHRADNÍ TERÉNNÍ ÚPRAVY
ZÁDVEŘÍ
SCH. HALA 46 m2
PŘÍPRAVNA 10,0 m2
VSTUP DO SÁLU
40 MÍST U STOLŮ
SPOLEČENSKÝ SÁL 90 m2 s.v. = 3,0 m
TERASA
ALTÁN 24,0 m2
SKLAD
GARÁŽ 2 místa
ARKOVÁNÍ
1.NP - VSTUP DO SÁLU

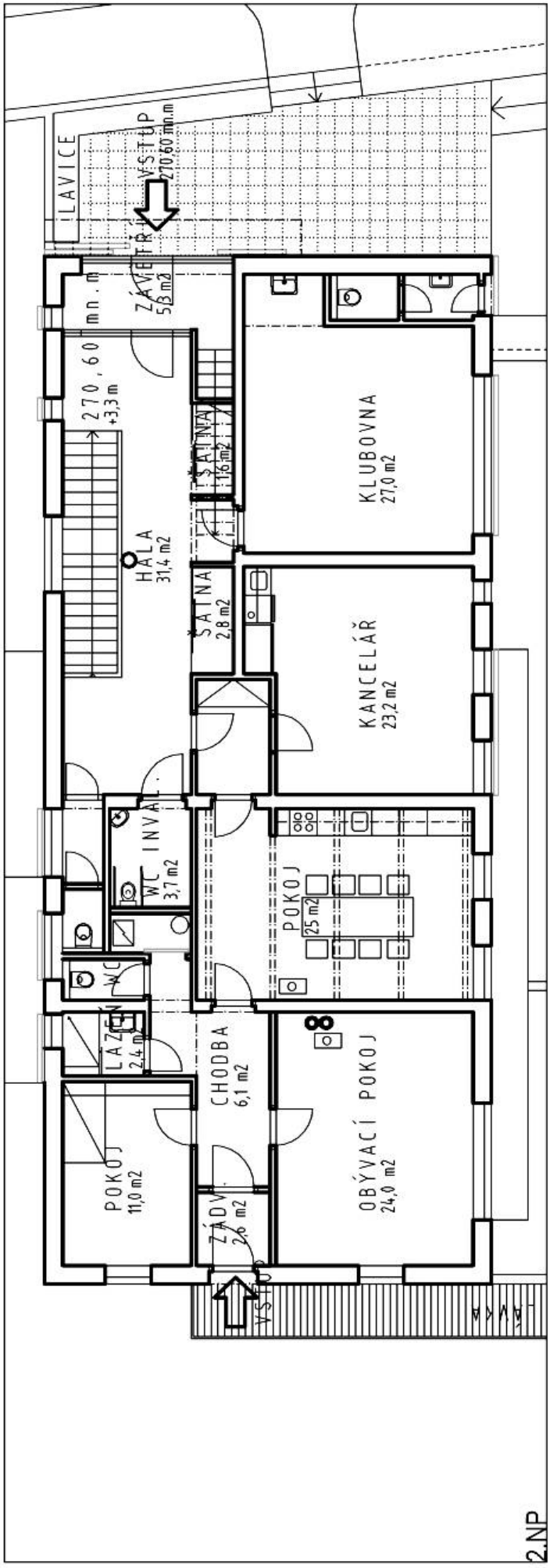
LAVICE
VSTUP
270,60 mn.m
ZÁVĚTŘÍ
5,3 m2
mn. m
270,60
+3,3 m
HALA
31,4 m2
ŠATNA
1,6 m2
KLUBOVNA
27,0 m2
ŠATNA
2,8 m2
KANCELÁŘ
23,2 m2
INVAL.
WC
3,7 m2
POKOJ
25 m2
WC
LAZEN
2,4 m2
CHODBA
6,1 m2
POKOJ
11,0 m2
ZÁDV
2,6 m2
OBÝVACÍ POKOJ
24,0 m2
VSTUP
2.NP

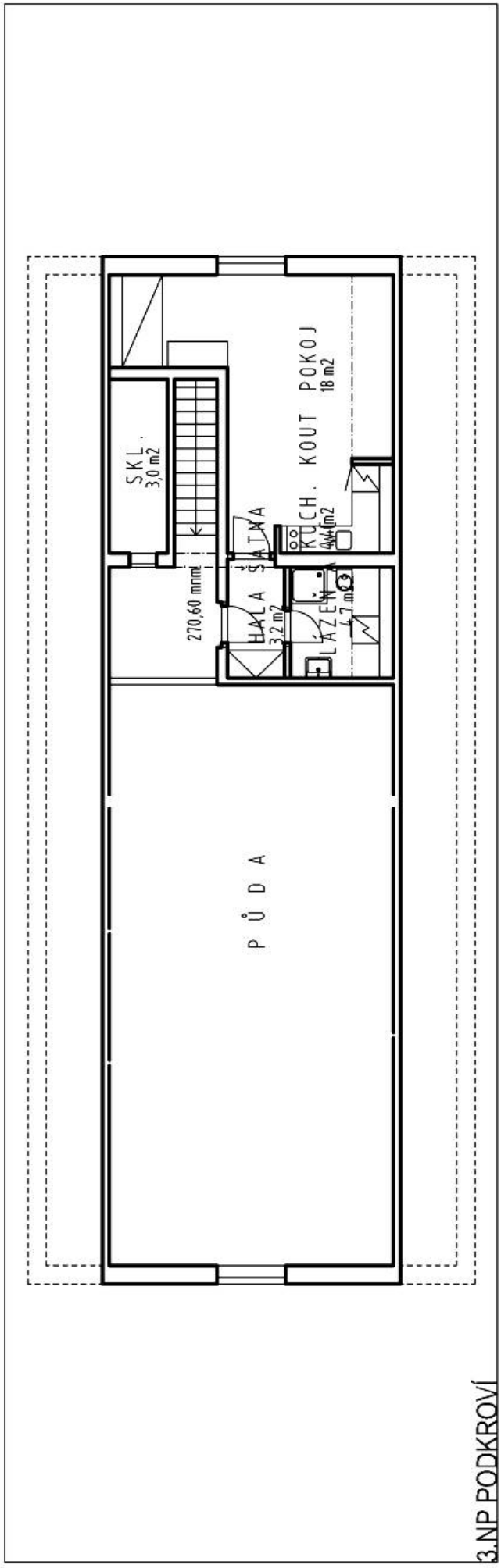
SKL.
3,0 m2
KUCH. KOUT POKOJ
18 m2
270,60 mnm
HALA ŠATNA
3,2 m2
KUCH.
4,4 m2
LÁZEŇ
4,7 m2
PŮDA
3.NP PODKROVÍ

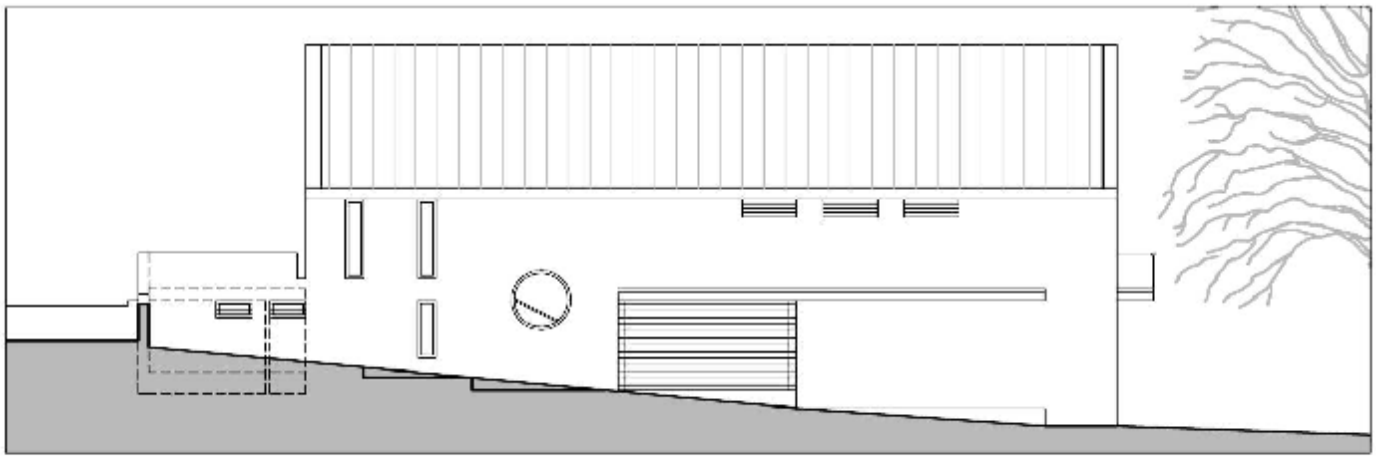

KONSTRUKČNÍ ŘEŠENÍ

Z pohledu konstrukce se jedná o jednoduchý zděný dům z keramických tvárnic případně jiného staviva. Dům má příčný nosný systém. V případě sálu jsou nosné i obvodové stěny, které nesou křížem armovanou desku. V sále bude vytvořen trámkový kazetový železobetonový strop. Krov budou tvořit krokve po vlašsku, případně tradiční (zateplený) krov.

Vodorovné konstrukce budou železobetonové.

Zakládání bude upřesněno po geologickém průzkumu. Bude se jednat o jednoduché základové pasy. Východní část terénního rozdílu zajišťuje monolitická konstrukce, nebo záporová stěna dle požadavků statika.

INŽENÝRSKÉ SÍTĚ A DOPRAVA.

Připojení plynu a elektro bude ve stávajícím místě (v nově vybudované a přezbrojené rozvodné skříni). Vodovod bude napojen na stávající řad, pro užitkovou vodu je možné využít vlastní studnu.

Dešťové vody budou vsakovány na pozemku. Parkovací plochy jsou provedeny na vsakovací zatravňovací dlažbě. Pro přívalové vody bude zřízen vsakovací objekt s přepadem. Splašková kanalizace bude napojena přes šachtu do stávajícího kanalizačního řadu v Edisonově ulici.

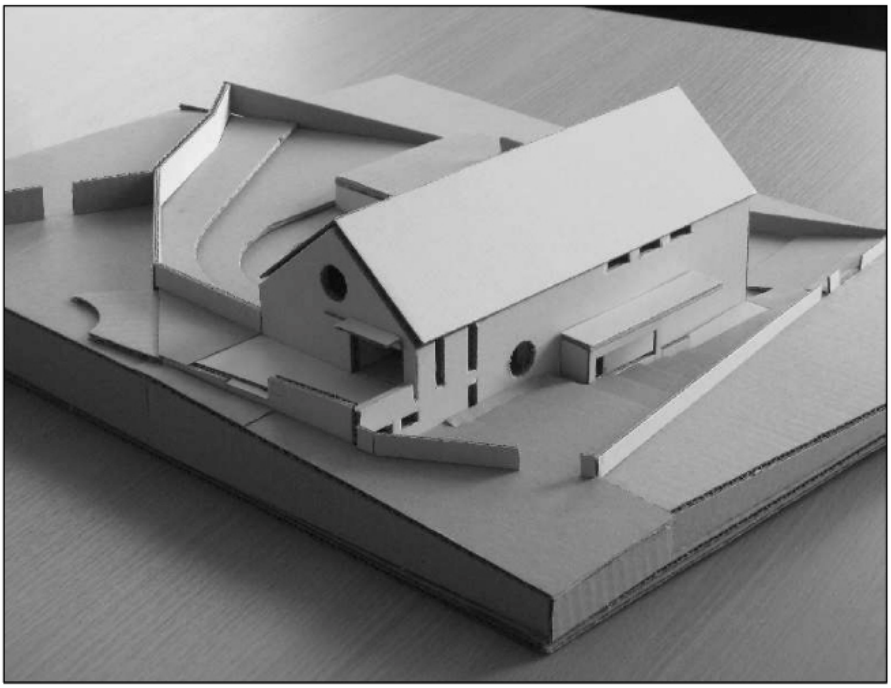

Vytápění předpokládá dva až tři samostatné plynové kotle dle požadavků investora (měření). V hlavní obytné místnosti faráře doporučujeme zřídit krbová kamna pro vytápění v přechodném období. Pro vytápění sálu a herny je též možno zvažovat využití tepelných čerpadel. Garáž bude temperovaná.

Dopravně je budova napojena z dolní části u Edisonovy ulice. Pěší přístup je po rozšířeném chodníku a z dopravně zklidněné uličky před kostelem.

Návrh dopravy v klidu zajišťují 2 garážovací stání a čtyři parkovací stání přístupné z ulice Edisonovy, dále dvě parkovací stání v prostoru dnešního severního dvorku s vjezdem ze stávajícího místa na nároží parcely. Celkem se jedná o osm míst.

Vypracovali za Ateliér Dům a Město:
Ing. arch. Jiří Hůrka,
Ing. arch. Martin Feistner
Ing. arch. Radana Feistnerová
22/2/2011

PŘEHLED UKAZATELŮ A NABÍDKOVÁ CENA (bez DPH)
Odhadované náklady jsou 9,2 mil. (bez bytů v podkroví)
S výstavbou bytů v podkroví je cena 9,9 mil.

	Hlavní objekt	garáž a altán
Zastavěná plocha	280 m2	75 m2
Obestavěný prostor	2 125 m3	225 m3
Plocha podlažní	718 m2 (bez sklepa)	
Plocha parcely	1 033 m2	
Plocha zeleně	450 m2	
Zpevněné plochy	228 m2 (+75 m2)	

PETROVICKÝ FARNÍ KALENDÁŘ BŘEZEN – ČERVEN (…) 2011

POSTNÍ A VELIKONOČNÍ DOBA

Každý pátek v postní době: křížová cesta od 17.15 hod.

- 25.3., pátek, **slavnost Zvěstování Páně**, 18.00 mše sv.
- 8.4., pátek – po mši sv. setkání a předvelikonoční příprava **ministrantů**
- 9.4. - sobota - od 8.30 v kostele, na faře a v okolí **postní úklidová brigáda**
- 13.4. - středa - při hodině náboženské výchovy příležitost ke **svátosti smíření pro děti**
- 15.4. - **3. pátek** – po mši sv. program pro farníky i pro veřejnost o panu **Václavu Vaško**
- 16.4. - **16.4. jednodenní duchovní obnova** s karmelitánem P. Janem Pořízem „Modlitba jako vztah přátelství – podle sv.Terezie z Ávily“ od 9.00 do mše sv.
- 16.4. od 16.00 **zpovědní odpoledne** s možností přijetí **svátosti smíření** u více zpovědníků
- 17.4. - **Květná neděle,** mše sv. 9.00 i 10.30 s **žehnáním ratolestí**

21.4. - **Zelený čtvrtek** - ráno bohoslužba v katedrále, večer 18.00 mše sv. s mytím nohou, po ní bdění v Getsemane

22.4. - **Velký pátek** - 10.00 odchod od kostela na křížovou cestu s dětmi v přírodě, 15.00 - křížová cesta v kostele, 18.00 velkopáteční obřady

23.4. - **Bílá sobota** - 9.00 modlitba se čtením, ranní chvály a přípravné obřady s katechumenem

VIGILIE - 21.00 žehnání ohně, paškálu, křestní vody a další **obřady slavnosti – se křtem** katechumena, poté na faře **agapé**

24.4. - Boží hod velikonoční, **slavnost Zmrtvýchvstání**, mše sv. 9.00, 10.30

- 25.4. - pondělí v oktávu velikonočním – 9.00 mše sv.
- 1.5. **- neděle Božího Milosrdenství** – den **blahořečení Jana Pavla II**. - po druhé mši sv. pro zájemce odjezd do Kudowa Zdrój, tam 16.00 oslava liturgií na kolonádě
- 2.5. - pondělí – pěší pouť Kudowa Zdrój – Pstružná... k novému kostelu bl.Jana Pavla II., tam mše sv.

májové pobožnosti v květnu: středy 18.15, neděle 10.15, ostatní dny po každé mši sv.

- 13.5. - pátek – P.Marie Fatimské, po mši sv. „velká májová“
- 14.5. - sobota – **arcidiecézní pouť za povolání** na Sv. Horu, tam mše sv. 11.00
- 27.5. - pátek – **Noc kostelů** v Praze – i u nás
- 29.5. - neděle - při mši od 10.30 udělování **sv.biřmování – o.biskup Václav Malý**, poté na faře a v okolí až do večera společná oslava - svatodušní agapé **- „Petrovické Letnice“**
- 31.5. - úterý – Navštívení P.Marie, 18.00 mše sv. a poslední májová
- 2.6. - čtvrtek – **slavnost Nanebevstoupení Páně** – 18.00 mše sv.
- 3.-11.6. - **novéna k Duchu sv.**
- 11.6. - sobota – 18.00 mše sv. z **vigilie** a **ekumenická modlitba za seslání Ducha sv.**
- 12.6. - neděle - **slavnost Seslání Ducha svatého**

LITURGICKÉ MEZIDOBÍ

- **23.6.** - čtvrtek – slavnost **Těla a Krve Páně, 18.00 mše sv., adorace, průvod, svátostné požehnání**
- 24.5. - pátek - slavnost **Narození sv.Jana Křtitele, 18.00 mše sv.**
- 26.6. - neděle – při mši sv. od 10.30 **první svaté přijímání** dětí
- 29.6. - středa - slavnost **sv.Petra a Pavla, mše sv. mimořádně od 18.30**

UPOZORNĚNÍ NA PROGRAMY V DALŠÍCH MĚSÍCÍCH

- 1.7.- 6.7. - **farní dovolená v Gerlachově/Vysoké Tatry**
- 11.-23.7. další etapa pěší pouti do Santiago de Compostela (ze Schmerikon ve Švýcarsku)
- 24.7. - neděle – **poutní slavnost sv.Jakuba, mše sv. 10.30**

Dobrý Bože,
děkujeme Ti
za tvé veliké dlaně,
do kterých se vejde
každý z nás i celý svět.
Chceme do nich vložit
také stavbu našeho farního centra
a prosíme tě,
provázej nás teď svým požehnáním
a naplňuj svým svatým Duchem,
aby se ten dům stal místem radosti a pokoje.
Amen

Pomoz Maria, Panno svatá,
pomoz Matko dobrotivá!
Když nám hrozí nebezpečí,
když je nouze největší,
ve světě když pomoc není,
u Tebe je k nalezení;
Ty vyslyšíš každého,
neopustíš žádného.
V bídě, strasti nejvyšší,
buď Tvá pomoc nejbližší.
Pomoz, Maria, Panno svatá,
pomoz Matko dobrotivá!

LASTURA, č.29/2011, pro vnitřní potřebu vydává Římskokatolická farnost u kostela sv.Jakuba Staršího,
Edisonova 17, 109 00 Praha 10 – Petrovice, web: http://farnost.petrovice.org
Bankovní spojení: Poštovní spořitelna, č.ú. 188731509/0300. Fond na farní centrum: var.symbol 153.
Kontakt na duchovního správce: tel: 222956361, GSM: 776252251, prevrat@volny.cz
Kontakt na redakci: lastura@email.cz . Uzávěrka dalšího čísla: 15.4.2011.
Redakční rada tohoto čísla: P. M. F. Převrátil, R.Černá, M. Nedoma;
Poděkování všem přispěvatelům a Mgr. Jiřímu Vonešovi za poskytnutí grafiky sv.Jakuba.
Náklady na výrobu jednoho výtisku: 10,- Kč